

**UNIVERSIDADE FEDERAL DE UBERLÂNDIA
INSTITUTO DE GEOGRAFIA, GEOCIÊNCIAS E SAÚDE COLETIVA (IGESC)
COORDENAÇÃO DE EXTENSÃO DO IGESC**

**RELATÓRIO ANUAL DAS ATIVIDADES DE EXTENSÃO DO
INSTITUTO DE GEOGRAFIA, GEOCIÊNCIAS E SAÚDE
COLETIVA - 2023**

**UBERLÂNDIA-MG
2024**

SUMÁRIO

1. INTRODUÇÃO	3
2. ATIVIDADES DESENVOLVIDAS	3
2.1. Acompanhamento das Metas/Estratégias do PEX-IGESC	3
2.2. Estágio da inserção da extensão nos currículos	7
2.3. Pareceres sobre as atividades de extensão propostas	7
2.4. Divulgação das Atividades de Extensão	13
2.5. Estruturação do espaço físico da COEXT-IGESC	14
3. CONSIDERAÇÕES FINAIS	15
REFERÊNCIAS	16
ANEXO A	18
ANEXO B	19
ANEXO C	20
ANEXO D	22
ANEXO E	24

1. INTRODUÇÃO

O Relatório Anual das Atividades de Extensão do Instituto de Geografia, Geociências e Saúde Coletiva é definido pela Resolução nº 01 de 2019, do Conselho do Instituto de Geografia, Geociências e Saúde Coletiva (CONIGESCUFU), que afirma que compete a Coordenação de Extensão apresentá-lo anualmente ao CONIGESCUFU. Para a elaboração deste 2º Relatório Anual das Atividades de Extensão foram considerados dados de janeiro e dezembro de 2023.

A Coordenação de Extensão do Instituto de Geografia, Geociências e Saúde Coletiva (COEXT-IGESCUFU), órgão de planejamento, divulgação, assessoramento, apoio, acompanhamento e organização de todas as atividades de Extensão da Unidade Acadêmica constituída por meio da Resolução Nº 1/2019, do Conselho do Instituto de Geografia.

A COEXT-IGESCUFU é constituída por um(a) Coordenador(a), por um Colegiado de Extensão representativo de todos os cursos de graduação do IG; por um técnico administrativo e um discente representando os cursos de graduação. O Colegiado de Extensão tem a seguinte composição: I - O Coordenador(a) de Extensão, como seu presidente; II - 04 (quatro) representantes dos docentes, eleitos por seus pares; III - 01 (um) representante dos técnicos-administrativos, eleito por seus pares; e IV - 01 (um) representante dos discente, eleito por seus pares.

No ano de 2023, o Colegiado de Extensão do Instituto de Geografia Geociências e Saúde Coletiva (COLEX-IGESCUFU) foi composto pelos seguintes membros: Profa. Dra. Glauca Carvalho Gomes: Coordenadora de Extensão e presidente do Colegiado; Luziane Ribeiro Indjai: Representante do Curso de Engenharia de Agrimensura e Cartográfica até junho de 2023; Profa. Dra. Amanda Regina Gonçalves: Representante do Curso de Graduação em Geografia – Licenciatura; Prof. Dr. Heitor Siqueira Sayeg: Representante do Curso de Graduação em Geografia – Bacharelado; Prof. Dr. Felix Nannini: Representante do Curso de Graduação em Geologia; Ana Paula Araújo Botelho: Representante discente até outubro de 2023; Thalita Pessoa: Representante discente a partir de outubro de 2023; e Alison Nascimento Teixeira: Representante dos Técnicos-Administrativos até outubro de 2023. É importante destacar que o curso de Saúde Coletiva esteve sem representação durante todo o período, assim como o curso de Engenharia de Agrimensura e Cartográfica após junho de 2023.

2. ATIVIDADES DESENVOLVIDAS

2.1. Acompanhamento das Metas/Estratégias do PEX-IGESC

Com objetivo de uma melhor aferição da extensão desenvolvida no Instituto de Geografia, Geociências e Saúde Coletiva, o PEX-IGESC estabeleceu 11 metas e estratégias para o fortalecimento da extensão no Instituto de Geografia, nos próximos 5 anos (2022-2027). O Quadro 1 apresenta as metas estabelecidas para o período e a avaliação da COEXT-IGESC:

Quadro 1 – Análise das metas e estratégias – PEX-IG

	METAS	1º Relatório (2021/2022)	2º Relatório (2023)
1ª	Elevar em 100% o número de ações de extensão (curricularizadas ou curricularizáveis) que atendam às diretrizes da extensão previstas na Política de Extensão da UFU, zelando para que sejam cadastradas no SIEX/PROEXC/UFU e que tenham como público-alvo a comunidade externa, valorizando seus saberes/demandas; e que nas equipes de trabalho, haja a participação efetiva, formativa e protagonista de estudantes da UFU.	Parcialmente cumprida. O cumprimento se deu em seus aspectos formais, sendo que 100% das ações estão cadastradas e em conformidade com a Política de Extensão da UFU. Para o futuro, destaca-se a necessidade de desenvolvimento de estratégias para avaliação qualitativa das ações de extensão, visando mensurar de maneira mais efetiva o atendimento das diretrizes da Política de Extensão da UFU.	Parcialmente cumprida. Parcialmente cumprida. O cumprimento se deu em seus aspectos formais, sendo que 100% das ações estão cadastradas e em conformidade com a Política de Extensão da UFU. Para o futuro, destaca-se a necessidade de desenvolvimento de estratégias para avaliação qualitativa das ações de extensão, visando mensurar de maneira mais efetiva o atendimento das diretrizes da Política de Extensão da UFU.
2ª	Elevar a realização das ações de extensão realizadas no IG, em estreito alinhamento com a distribuição de recursos da Matriz Orçamentária, da Pró-Reitoria de Gestão e Planejamento (PROPLAD/UFU), elevando o percentual de programas e projetos em, pelo menos, 10% por ano.	Parcialmente cumprida. Contudo, de forma específica, não podemos precisar percentualmente esse ganho. Contudo, considerando-se que a Matriz Orçamentária prioriza ações de extensão na modalidade Programa e Projeto, entendemos que houve ganhos reais nesta meta, posto que, no período analisado tivemos 29 projetos e 4 programas, parecido ao registrado nos 18 meses anteriores, mas com todas ações sendo analisadas de acordo com a política extensionista da UFU.	Parcialmente cumprida. Em 2023, foram aprovados 7 programas e 11 projetos. Apesar de, para fins do cálculo da Matriz Orçamentária, serem considerados os dados entre os meses de outubro de 2022 e outubro de 2023, observou-se uma redução no número de atividades em Projetos e um aumento no número de Programas.
3ª	Direcionar 50% dos recursos do IG oriundos de ações de extensão com fomento externo (extensão paga), para o fomento de ações de extensão curricularizadas e/ou curricularizáveis, articuladas com o ensino e a pesquisa.	Cumprida. Formalmente, a meta foi cumprida, posto que o PEX-IG direciona 50% de tais recursos para extensão. Contudo, a COEXT-IG avalia que há necessidade de elaboração de uma norma interna que regulamente a utilização de tais recursos financeiros.	Cumprida. Meta cumprida em 2022 e vigente em 2023.
4ª	Elevar o direcionamento de recursos da Unidade Acadêmica para ações de extensão, especialmente dos recursos financeiros repassados pela Administração Superior, via Matriz Orçamentária, conforme disponibilidade de recursos e planejamento do Instituto de Geografia.	Não cumprida. Essa ação ainda não foi cumprida. A COEXT, no ano de 2023, solicitará à direção do IG informe de valores direcionados à extensão no ano anterior e solicitará, já no orçamento de 2023 que especificidades da extensão sejam considerados, tais como (trabalhos de campo, apoio para participação em eventos, realização de eventos etc.)	Parcialmente cumprida. Em 2023, foi criado no âmbito do IGESC edital que possibilita que ações de extensão, juntamente com ações de ensino e pesquisa, sejam financiadas com recursos do Instituto de Geografia, Geociências e Saúde Coletiva.

5ª	Garantir que a COEXT-IG – em Uberlândia e em Monte Carmelo – obtenha, em até 5 anos, equipamentos essenciais para a realização de atividades de extensão em espaços externos os campi da UFU.	Parcialmente cumprida. Até o momento a COEXT-IG recebeu parte dos itens solicitados, conforme destacado no quadro 9 junto à diretoria Instituto de Geografia. Ressalta-se a importância de se adquirir todos os equipamentos solicitados ou que venham a ser em razão das novas atividades curricularizadas ou curricularizáveis, para o que é imprescindível a continuidade do apoio institucional da direção do IG.	Parcialmente cumprida, com avanços em relação a 2022. Ressalta-se que ao longo de 2023 foram adquiridos materiais permanentes essenciais à estruturação da COEXT-IGESC que, atualmente, pode-se afirmar reúne condições satisfatórias de funcionamento.
6ª	Criar instrumentos de aferição e avaliação pela comunidade externa e pelos discentes acerca da extensão desenvolvida no IG.	Parcialmente cumprida. Em todos pareceres emitidos nas ações deferidas, tem-se solicitado aos proponentes que desenvolvam ações de avaliação quanto à participação, tendo sido alcançada esta etapa. Como continuidade, pretendemos: - Em 2023, desenvolver instrumentais gerais que reforçarão esse acompanhamento de avaliação pelo público-alvo e discentes envolvidos/as nas ações. - Em termos de avaliação e já buscando aperfeiçoar as metas para o futuro, procuraremos desmembrar as avaliações do público-alvo externo e dos/das discentes da UFU, considerando os aspectos diversos impactos pela extensão em ambos.	Parcialmente cumprida. Em relação a 2022 avançamos um pouco. Contudo, o aperfeiçoamento desses instrumentais depende do SIEX/PROEXC que, em 2023, já aperfeiçoou parcialmente o relatório final das ações de extensão.
7ª	Construir, com o Instituto de Geografia, forma eficaz e eficiente de divulgação de ações de extensão realizadas no IG.	Parcialmente cumprida. A COEXT-IG tem atendido as solicitações de divulgação, com publicações nas redes sociais e na página da COEXT-IG no site do IG. Entendemos que esta meta é meta a ser permanentemente parcialmente cumprida, posto que a divulgação pode ser sempre ampliada em forma e conteúdo.	Parcialmente cumprida. Em 2023, aumentou o pedido e as ações da COEXT-IGESC na divulgação, além de suas redes estarem mais conhecidas e com maior alcance.
8ª	Iniciar e promover constante diálogo com a Direção do IG para elevar o percentual de ações de extensão coordenadas por técnicos-administrativos/as, respeitado inicial e fundamentalmente, o desejo do/a técnico-administrativo em realizar atividades de extensão.	Parcialmente cumprida. No período em análise foi elevada a coordenação de ações de extensão por técnicos e técnicas administrativos/as de 5% para 9%. Contudo, entende-se que essa é uma meta de construção permanente, posto que além do incentivo/apoio é preciso se avançar no que respeita construir as melhores condições de tempo de trabalho para a efetiva ampliação do envolvimento do segmento técnico-administrativo no fazer extensionista.	Parcialmente cumprida. Em dados absolutos, em 2023, o número de ações coordenadas por técnicos representou cerca de 10% das ações do IGESC.

9 ^a	Elaborar, junto com o IG-UFU, Colegiados de Curso e NDE, planejamento da logística para realização das atividades de extensão curricularizadas, visando o não estrangulamento de recursos.	Não cumprida, posto que apenas um curso iniciou as ações de extensão via curricularização, não sendo possível estabelecer a logística sem conhecer a proposta de inserção da extensão nos currículos dos demais cursos.	Não cumprida. Atualmente, apenas o curso de Geologia, no IGESC, concluiu seu processo de curricularização, com efetivação das Ações de Extensão Curricularizadas – ACE. Os cursos de Saúde Coletiva e Engenharia de Agrimensura e Cartográfica aguardam aprovação no CONGRAD e CONSUN e os cursos de Geografia encontram-se no início do processo com previsão de término em 2025.
10 ^a	Elaborar e publicizar anualmente planilha com os dados de ações de extensão realizadas no Instituto de Geografia.	Cumprida. As planilhas serão organizadas anualmente e publicadas como anexo dos relatórios anuais de extensão da unidade, sempre após sua aprovação.	Cumprida. Anualmente, a PROEXC/UFU divulga dados consolidados do SIEX. A COEXT elabora os relatórios anuais, divulgando a comunidade do IGESC.
11 ^a	Incentivar e apoiar as Empresas Juniores e Programas PIBID; Residência Pedagógica e PET do Instituto de Geografia na realização de atividades de Extensão.	Parcialmente cumprida. A COEXT-IGUFU tem estreitado essa relação por meio de atenção minuciosa, via parecer, que tem sido utilizado como instrumento orientador-formativo. E, ao longo do ano de 2023, buscaremos desenvolver relações diretas, tais como reuniões de trabalho com os grupos específicos.	Cumprida. A COEXT-IGESC tem se colocado à disposição de todos os programas institucionais do IGESC.

Fonte: PEX-IGESC, 2023.

2.2. Estágio da inserção da extensão nos currículos

A Resolução nº 7/2018 do Conselho Nacional de Educação, que estabeleceu as Diretrizes para a Extensão na Educação Superior Brasileira, regimentando o disposto na Meta 12.7 da Lei nº 13.005/2014, define a inserção da extensão nos currículos dos cursos de graduação das universidades.

Os cursos do Instituto de Geografia, Geociências e Saúde Coletiva encontram-se em diferentes estágios no processo de inserção da extensão em seus Projetos Pedagógicos de Curso. O Quadro 2 apresenta o estágio atual do processo de inserção curricular da extensão nos currículos nos cursos do IGESC:

Quadro 2 - Processo de curricularização da extensão nos cursos do IGESC.

Curso	Estágio	Conclusão Prevista
Engenharia de Agrimensura e Cartográfica	Aguardam aprovação Conselhos superiores	2025
Geografia Bacharelado	Discussão Colegiado/NDE	2025
Geografia Licenciatura	Discussão Colegiado/NDE	2025
Geologia	Curricularizada	Concluído
Saúde Coletiva	Aguardam aprovação Conselhos superiores	2025

Fonte: COEXT-IGESC, 2024. Dados relativos ao dia 10/2024.

O curso de Geologia foi o primeiro curso da Universidade Federal de Uberlândia a concluir o processo de curricularização da extensão, com as atividades extensionistas ocorrendo a partir do semestre letivo 2021.2. Esse é um dado importante, pois todas as experiências dos docentes, discentes e técnicos-administrativos envolvidos na execução das Atividades Curricularizadas de Extensão – ACE, poderão auxiliar no processo de curricularização dos demais cursos da unidade e da Universidade, assim como possibilitar o desenvolvimento de procedimentos internos da Coordenação de Extensão.

2.3. Pareceres sobre as atividades de extensão propostas

A Coordenação de Extensão tem entre as suas funções, estabelecidas pela Resolução nº 01 de 2019, em seu artigo 2º, incisos I e III, “zelar pela qualidade e eficiência das atividades de extensão desenvolvidas pelo Instituto de Geografia, Geociências e Saúde Coletiva” e “analisar e aprovar a realização das atividades de extensão”. (UFU. 2019b). Dessa forma, a COEXT-IGESCUFU, através do seu Colegiado, analisa todas as ações propostas verificando se estão em conformidade com a Política de Extensão da Universidade Federal de Uberlândia (Resolução 25/2019, do CONSUN).

Nos pareceres, observando as diretrizes da Política de Extensão, o Colegiado adotou dois parâmetros mínimos que determinada ação seja considerada extensão. Quais sejam: a) presença de estudante da UFU com papel protagonista no desenvolvimento da ação e impacto formativo para este(s) e b) a atividade ser destinada à comunidade externa, com a forma de divulgação e/ou inscrição condizentes com a busca dessa participação (ANEXO E).

Após ser submetida ao SIEX/UFU as ações podem seguir dois caminhos diferentes, dependendo da sua natureza, se for extensão sem retribuição pecuniária (ANEXO A) e se for com retribuição pecuniária (ANEXO B).

O Quadro 3 apresenta o número total das ações propostas pelos docentes e técnicos-administrativos do Instituto de Geografia, Geociências e Saúde Coletiva, distribuídas por mês:

Quadro 3 – Número de ações avaliadas por mês em 2023 – COLEX-IGESC.

Ações avaliadas em 2023	
Mês	Nº de Ações
Janeiro	3
Fevereiro	1
Março	3
Abril	5
Mai	12
Junho	2
Julho	3
Agosto	3
Setembro	6
Outubro	10
Novembro	6
Dezembro	1
Total:	55

Fonte: SIEX/UFU, 2024.

No ano de 2023 foram avaliadas 55 ações apresentadas no SIEX, representando aproximadamente 4 ações avaliadas em média por mês. Os meses com maior número de cadastro foram outubro e maio, com 10 e 12 cadastros respectivamente. Já os meses de fevereiro e dezembro, foram os meses com menor número de propostas avaliadas, com 1. Das 55 propostas registradas no período, como mostra o ANEXO C, **49 foram aprovadas/executadas** e 6 não foram aprovadas/executadas, sendo que 4 ações foram devolvidas aos proponentes para correções e não retornaram para uma segunda rodada de avaliação e 2 ações foram indeferidas. O ANEXO C, também detalha 6 propostas que tiveram o primeiro parecer em 2022, mas que tiveram deferimento em 2023, estando nos dados consolidados de 2023. A Figura 1 apresenta as ações de extensão aprovadas/executadas e as não executadas no período:

Figura 1 – Status das ações de extensão



Fonte: SIEX/UFU, 2024.

A Política de Extensão da UFU define que para execução das ações de extensão das modalidades evento e curso/oficina é necessário apenas a aprovação da COEXT-IGESC, enquanto para a execução de atividades das modalidades projeto, programa e prestação de serviços, é necessário além da aprovação da COEXT-IGESC a aprovação da PROEXC. Dessa forma, a categoria “Executadas” na Figura 1 foi composta pela junção de ações deferidas pela COEXT-IGESC e deferidas pela PROEXC/UFU (ANEXO C). Já a categoria “não executadas”, inclui as ações indeferidas, as ações que não foram corrigidas após a emissão do parecer pela COEXT-IGESC ou pela PROEXC/UFU. O cadastro das ações na modalidade errada foi o motivo dos dois indeferimentos de ações.

Desde o estabelecimento dos pareceres pelo COLEX-IGESC, a orientação passada aos proponentes foi que as ações exclusivamente para o público interno devem ser cadastradas no Sistema de Sistema de Informação de Assuntos Estudantis (SIAE), em 2023 não houve indeferimentos por conta de cadastro de ações exclusivamente internas a comunidade UFU, fato que pode demonstrar um avanço na concepção de extensão.

No ano de 2023, as ações avaliadas foram propostas tendo o público vinculado à comunidade externa destacado. Como o objetivo dos pareceres é contribuir com o desenvolvimento da extensão na unidade, o Colegiado de Extensão do Instituto de Geografia, Geociências e Saúde Coletiva buscou enviar as ações propostas para correções, evitando o indeferimento. O ANEXO C apresenta um quadro com informações mais detalhadas sobre as ações de extensão propostas no período, seus respectivos pareceres e o status atual da ação.

No ano de 2023, das 2021 ações extensionistas desenvolvidas por toda a comunidade da Universidade Federal de Uberlândia, o Instituto de Geografia, Geociências e Saúde Coletiva foi responsável por cerca de 2,72%, com o total de 55 ações de extensão organizadas.

As cinco modalidades de extensão, segundo a Política de Extensão da Universidade Federal de Uberlândia, são: evento, curso/oficina, prestação de serviços, projeto e programa. A

Figura 2 destaca as modalidades das ações propostas no Instituto de Geografia, Geociências e Saúde Coletiva, no período.

Figura 2 – Modalidades das ações de extensão avaliadas pelo Colegiado de Extensão (2023)

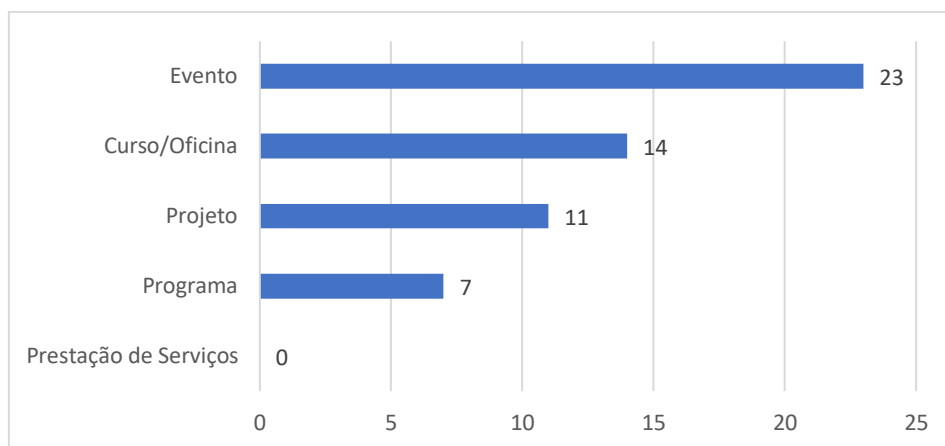

Fonte: SIEX/UFU, 2024.

As propostas foram cadastradas nas seguintes modalidades: evento (42%), curso/oficina (25%), projeto (20%) e programas (13%). Considerando o histórico das ações de extensão de 2010 a 2020, levantadas no processo de elaboração do PEX-IG, 33% das ações cadastradas foram eventos, 30% cursos/oficinas, 29% projetos, 5% programas e 3% foram prestação de serviços.

Em relação aos Projetos de Extensão, destaca-se, no período avaliado no atual relatório, a participação nos editais do Programa de Extensão Integração UFU/Comunidade (PEIC), com um projeto aprovado na edição 2023. O Quadro 4 apresenta o projeto cadastrado no edital PEIC que foi aprovado com recursos.

Quadro 4 – Propostas aprovadas no Edital PEIC (2023)

Projeto	Proponente	Curso	Edital
Projeto: MINHA ESCOLA NO QUILOMBO: valorização da cultura afro-brasileira e indígena	Adriany de Ávila Melo	Geografia	PEIC 2023

Fonte: SIEX/UFU, 2024.

A avaliação da extensão realizada nos cursos do IGUFU é importante para compreender os diversos fazeres extensionistas da unidade. A Figura 3 trata das propostas submetidas a avaliação do Colegiado de Extensão, considerando os cursos de origem dos proponentes.

Figura 3 - Cursos dos(as) proponentes das ações de extensão avaliadas pelo Colegiado de Extensão (2023)

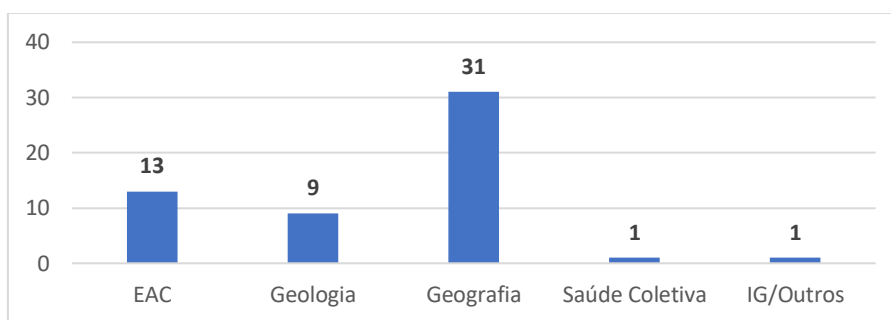

Fonte: SIEX/UFU, 2024.

Considerando os dados da Figura 3, em relação às propostas submetidas por curso de graduação, destacamos que 58% foram submetidos por proponentes do curso de Geografia, 23% do curso de Engenharia de Agrimensura e Cartográfica, 16% do curso de Geologia, 2% da Saúde Coletiva e 2% na categoria IG/OUTRO (Museu). Em relação aos dados históricos do SIEX, de 2017 a 2020, 65% das ações cadastradas foram submetidos por proponentes vinculados a Geografia, 16% da Saúde Coletiva, 12% da Engenharia de Agrimensura e Cartográfica e 8% da Geologia.

As ações de extensão desenvolvidas pelo Instituto de Geografia, Geociências e Saúde Coletiva em 2023 envolveram diretamente cerca de 7 mil pessoas. Esse número expressivo demonstra o alcance e o impacto social das atividades promovidas. Esses dados reforçam a importância das atividades de extensão do Instituto de Geografia, Geociências e Saúde Coletiva como um meio de trocas de conhecimentos e de integração entre a universidade e a comunidade externa.

Figura 4 - Área do conhecimento das ações aprovadas (2023)

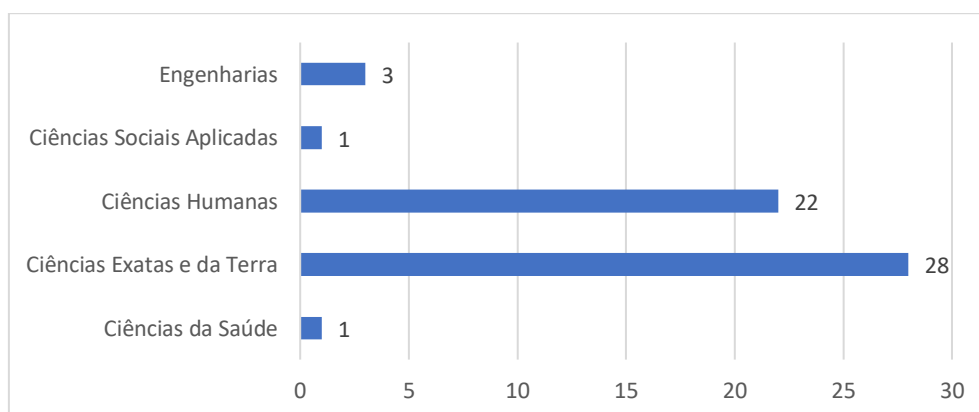

Fonte: SIEX/UFU, 2024.

A Figura 4 apresenta a distribuição das ações de extensão aprovadas em 2023 no Instituto de Geografia, partindo de suas áreas de conhecimento. A área de Ciências Exatas e da Terra lidera

com 28 ações aprovadas, seguida por Ciências Humanas, com 22 ações. Já as áreas de Engenharias, Ciências Sociais Aplicadas e Ciências da Saúde tiveram uma menor representatividade, com 3, 1 e 1 ação aprovada, respectivamente.

A Figura 5 apresenta as áreas temáticas principais das ações de extensão aprovadas no Instituto de Geografia:

Figura 5 - Área Temática principal das ações aprovadas (2023)

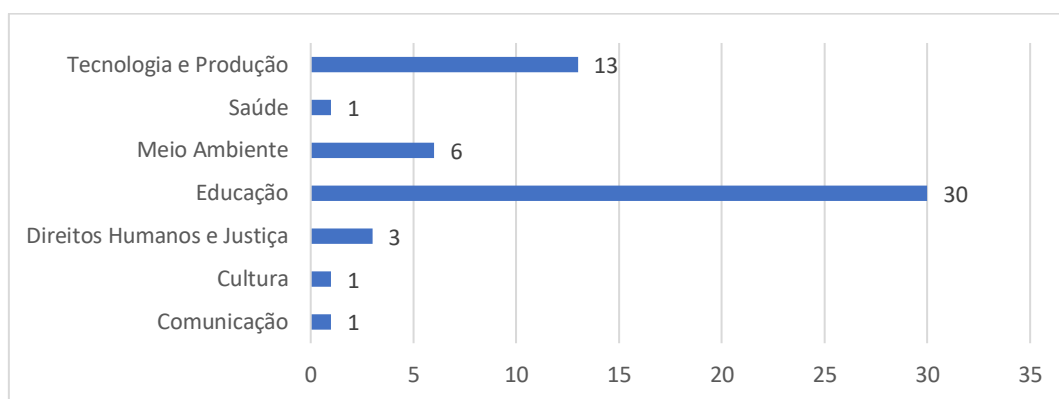

Fonte: SIEX/UFU, 2024.

Na Figura 5, observa-se que a área de Educação possui 30 ações aprovadas, seguida por Tecnologia e Produção, com 13 ações, e Meio Ambiente, com 6 ações. Já as áreas de Direitos Humanos e Justiça, Cultura, Comunicação e Saúde apresentam um menor número de ações, com 3, 1, 1 e 1 ação, respectivamente. A variedade de áreas temáticas evidencia a diversidade dos cursos que compõem a Unidade Acadêmica, refletindo a complexidade e a capacidade dos cursos em abordar múltiplas demandas e interesses da sociedade.

A Política de Extensão da UFU define que os docentes e técnicos administrativos efetivos podem propor a ação como coordenadores responsáveis. A Figura 6 trata dos proponentes das ações, considerando o cargo ocupado.

Figura 6 – Proponentes das ações de extensão por segmento

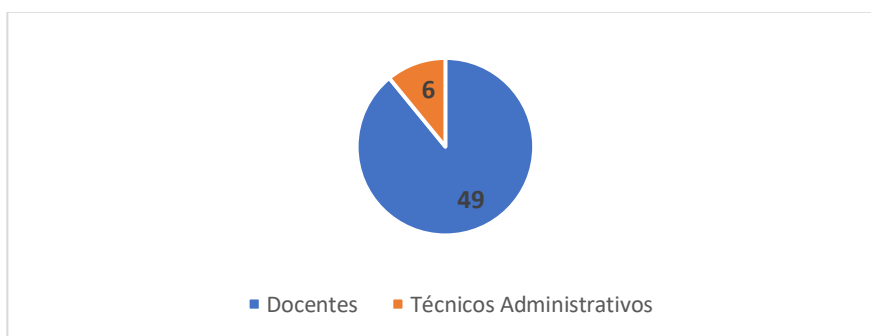

Fonte: SIEX/UFU, 2024.

O estímulo e a criação de condições para a participação dos técnicos-administrativos nas ações de extensão é um dos objetivos do PEX-IGESC. Em relação aos proponentes das ações de extensão, das 55 ações aprovadas pelo Colegiado de Extensão em 2023, 49 foram propostas por docentes do Instituto de Geografia, Geociências e Saúde Coletiva e 6 ações propostas por técnicos administrativos, representando cerca de 10 %. No 1º Relatório, que levou em consideração dados de junho de 2021 a dezembro de 2022, as atividades coordenadas por técnicos representaram 9% das atividades desenvolvidas na Unidade Acadêmica. Os dados históricos da extensão na Unidade, de 2010 a 2020, apresentaram que 5% das ações foram propostas por técnicos-administrativos. Esses dados evidenciam um crescimento gradual na participação dos técnicos-administrativos nas ações de extensão.

2.4. Divulgação das Atividades de Extensão

A Divulgação das Atividades de Extensão desenvolvidas no Instituto de Geografia, Geociências e Saúde Coletiva é uma das funções da Coordenação de Extensão do Instituto de Geografia, Geociências e Saúde Coletiva (COEXT-IGESC), estabelecidas na Resolução nº 1 de 2019 do Conselho do Instituto de Geografia e reafirmada no PEX-IGESC. Com o objetivo de atingir a 7ª meta/estratégia estabelecida no Plano de Extensão do Instituto de Geografia (PEX-IGESC), de “construir, com o Instituto de Geografia, forma eficaz e eficiente de divulgação de ações de extensão realizadas no IGESC”.

No processo de constituição da estrutura da COEXT-IG a criação dos canais oficiais e redes sociais foi importante, principalmente para a divulgação das ações extensionistas e informações relacionadas a extensão universitária da Unidade e também da Universidade Federal de Uberlândia. O Quadro 5 apresenta as redes que a COEXT-IG utiliza para divulgação de informações sobre a extensão:

Quadro 5 – Redes e Endereços da COEXT-IGESC

REDE	ENDEREÇO	Seguidores
Instagram	www.instagram.com/coext_igesc	333
Portal do IGESC	www.igesc.ufu.br/extensao	-

Fonte: COEXT-IGESC, 2024. Dados redes sociais de 19/11/2024.

Nas redes sociais e no site, além das postagens sobre as ações de extensão, a pedido dos proponentes, são divulgadas informações sobre bolsas de extensão, editais e oportunidades em geral, em que se enquadram os discentes dos cursos do Instituto de Geografia, Geociências e Saúde Coletiva.

As ações de extensão desenvolvidas no Instituto de Geografia, Geociências e Saúde Coletiva poderão ser divulgadas através do site e das redes sociais da COEXT-IGESC. Para isso, os/as proponentes devem enviar as seguintes informações para o e-mail extensao@igesc.ufu.br: 1) Nome, e-mail e telefone do solicitante; 2) número do registro da atividade no SIEX; 3) Requisitos para participação e número de vagas; 4) Data, horário e local da atividade; 5) Data e forma das inscrições; 6) Arquivo para divulgação (em png ou jpeg).

2.5. Estruturação do espaço físico da COEXT-IGESC

A criação da Coordenação de Extensão do Instituto de Geografia, Geociências e Saúde Coletiva foi aprovada no ano de 2019, tendo a sua primeira gestão eleita somente em junho de 2021, por isso além de uma estruturação dos processos e procedimentos internos, foi necessária uma estruturação física da sala que abriga a COEXT-IGUFU. A COEXT-IGESCUFU, em Uberlândia está localizada no Bloco 1H, sala 11A. A primeira adaptação do espaço físico para atendimento das necessidades de uma Coordenação de Extensão foi a solicitação da abertura de uma porta exclusiva para a sala 1H11A. Anteriormente, essa sala era anexa à sala 11, que na época da formação da COEXT-IGESCUFU era uma sala de reuniões e atualmente é uma sala de professores.

Em diálogo com os cursos, foram solicitados diversos equipamentos para viabilização das atividades de extensão do IGESC. O Quadro 6 apresenta a lista de Bens permanentes da Coordenação de Extensão.

Quadro 6 – Bens permanentes da Coordenação de Extensão do IGESC.

PAT	ITEM	DATA	NOVO?	CAMPUS
720735	MESA ORGANIZA EM EM "L" SEM GAVETEIRO EM MADEIRA	2022	N	Santa Mônica
752952	MESA ORGÂNICA EM "L" SEM GAVETEIRO EM MADEIRA MDP COR: NOCE MARE	2022	S	Santa Mônica
303230	MESA P/ REUNIAO RETANGULAR EMMADEIRA FORMICADA	S.I	N	Santa Mônica
302959	CADEIRA FIXA C/BRACOS ASS. ENC. EM TECIDO.	S.I	N	Santa Mônica
303518	CADEIRA FIXA C/BRACO ASS/ENC.EM TECIDO	S.I	N	Santa Mônica
750742	CADEIRA FIXA POLIPROPILENO PRETA MARCA: REALPL.	2022	S	Santa Mônica
750739	CADEIRA FIXA POLIPROPILENO PRETA MARCA: REALPL.	2022	S	Santa Mônica
750740	CADEIRA FIXA POLIPROPILENO PRETA MARCA: REALPL.	2022	S	Santa Mônica
750741	CADEIRA FIXA POLIPROPILENO PRETA MARCA: REALPL.	2022	S	Santa Mônica
752865	ARMÁRIO ALTO 5 PRATELEIRAS FECHADO EM MADEIRA MDP COM 02 PORTAS	2022	S	Santa Mônica
752872	ARMÁRIO ALTO 5 PRATELEIRAS FECHADO EM MADEIRA MDP COM 02 PORTAS	2022	S	Santa Mônica
750071	CONDICIONADOR DE AR TIPO SPLIT H WALL 12.000 BTUS 220V INTERNA - MODELO: HXF112B2FA MARCA	S.I	S	Santa Mônica
750086	CONDICIONADOR DE AR TIPO SPLIT H WALL 12.000 BTUS 220V EXTERNA - MODELO: HXFE12B2NA	S.I	S	Santa Mônica

739495	CPU DESKTOP INTEL CORE i5 9500 2.8GHZ 08GB DE RAM DDR4 HD 256GB SSD COM WINDOWS 10	2021	S	Santa Mônica
739725	MONITOR TELA PLANA LED IPS 21.5" WIDESCREEN MODELO: P2219H MARCA - DELL	2021	S	Santa Mônica
862580	MONITOR LCD 21.5"LG W2243C WIDE FULL HD.	2022	N	Santa Mônica
752020	ESTABILIZADOR POWEREST 2KVA BIVOLT 6 TOMADAS MARCA TS SHARA.	2022	S	Santa Mônica
750591	NOTEBOOK AMD RYZEN 3 5300U WIN 10PRO 16GB DE RAM SSD 256GB MOUSE ACOMPANHADO COM MALETA POLIESTER	2022	S	Monte Carmelo
747488	PROJETOR MULTIMÍDIA 5000 LUMENS 3LCD RESOLUÇÃO WXGA 1024X768 300W BIVOLT	2022	S	Santa Mônica
733470	PROJETOR MULTIMÍDIA 3500 LUMENS RESOLUÇÃO NATIVA 1024 X 768 COM ACESSÓRIOS BIVOLT MODELO: DX263 MARCA - VIVITEK	2022	S	Monte Carmelo
750592	NOTEBOOK AMD RYZEN 3 5300U WIN 10PRO 16GB DE RAM SSD 256GB MOUSE ACOMPANHADO COM MALETA POLIESTER	2022	S	Santa Mônica
23881498	CADEIRA GIRATORIA ESPALDAR MEDIO COM BRACOS COURO AZUL MARCA MARTIFLEX	2023	S	Santa Mônica
23881499	CADEIRA GIRATORIA ESPALDAR MEDIO COM BRACOS COURO AZUL MARCA MARTIFLEX	2023	S	Santa Mônica
23881875	APARELHO TELEFONICO SEM FIO, COM IDENTIFICADOR DE CHAMADAS,1.9GHZ, DECT 6.0 -MODELO: TS 2510, MARCA: INTELBRAS	2023	S	Santa Mônica
23880448	GAVETEIRO MODULO COM 4 GAVETAS, MEDIDA 750X400X600MM- MARCA: ITÁLIA	2023	S	Santa Mônica
23877246	VENTILADOR DE TETO COMERCIAL 3 PAS INJETADAS PRETAS MOTOR: PRETO CHAVE: RV POTENCIA:130 WATTS TENSAO: 220 MONOFASICO MODELO: CLASSE CLIMATICA T MARCA: VENTISOL	2023	S	Santa Mônica

Fonte: COEXT, 2024.

Em 2023, foram incorporados aos bens da COEXT-IGESC os seguintes itens: duas cadeiras giratórias, um aparelho telefônico, um gaveteiro e um ventilador de teto. Além disso, foi concluída a instalação do aparelho de ar-condicionado

3. CONSIDERAÇÕES FINAIS

Em 2023, ao elaborar o 1º Relatório de Atividades Extensionistas do Instituto de Geografia, Geociências e Saúde Coletiva o até então Colegiado de Extensão do Instituto de Geografia, a partir da análise dos dados da extensão desenvolvida no Instituto de Geografia definiu algumas ações os próximos anos de vigência do PEX-IG. Nesse momento, mantemos os itens identificados como prioridade, alterando pontualmente para atender as atuais especificidades:

- 1) Ampliar o alcance das redes sociais da COEXT-IGESC, especialmente entre os discentes dos cursos do Instituto de Geografia, Geociências e Saúde Coletiva e a comunidade

externa. A ampliação pode favorecer a divulgação das atividades para a comunidade UFU e, principalmente, para a comunidade externa interessada nas ações desenvolvidas pelo IGESC;

- 2) Avançar nas discussões com Entidades Parceiras da Unidade, junto aos processos de inserção curriculares da extensão nos cursos do IGESC. Esse processo pode facilitar a realização das atividades extensionistas curricularizadas e curricularizáveis;
- 3) Participação e Organização de cursos para formação em extensão da Comunidade do IGESC;
- 4) Realizar a 1º Evento de Extensão da COEXT-IGESC, no primeiro semestre do ano civil de 2025. No evento serão discutidas as ações extensionistas realizadas, com objetivo de integrar a comunidade extensionista do IGESC (discentes, técnicos-administrativos e docentes).

REFERÊNCIAS

UNIVERSIDADE FEDERAL DE UBERLÂNDIA. Conselho Universitário. **Resolução nº 25/2019 de 26 de novembro de 2019**. Dispõe sobre a Política de Extensão da Universidade Federal de Uberlândia. Uberlândia, MG, 26 nov. 2019a. Disponível em: <http://www.reitoria.ufu.br/Resolucoes/resolucaoCONSUN-2019-25.pdf>. Acesso em: 02 mar. 2024.

UNIVERSIDADE FEDERAL DE UBERLÂNDIA - UFU. Instituto de Geografia. **Resolução nº1/2019, do Conselho do Instituto de Geografia**. Aprova a criação da Coordenação de Extensão no Instituto de Geografia da Universidade Federal de Uberlândia. Uberlândia-MG, 2019b. Disponível em: <http://reitoria.ufu.br/resolucoes/ataconsun-2019-18.pdf>> Acesso em: 02 ago. 20214.

UNIVERSIDADE FEDERAL DE UBERLÂNDIA. Instituto de Geografia. Colegiado de Extensão do Instituto de Geografia. **Plano de Extensão da Unidade - PEX de 18 março de 2022**. Plano de Extensão do Instituto de Geografia. Uberlândia, MG, 2022. Disponível em: https://www.sei.ufu.br/sei/modulos/pesquisa/md_pesq_documento_consulta_externa.php?9LibXMqGnN7gSpLFOOgUQFziRouBJ5VnVL5b7-UrE5R5r7BS8vHUCD92hJS2OnKxCfPT3AqDla_q9ZE3hG8d9J3V6bxIZl3HnWtU4ERxHZxXjn9EXtq13LVNi12VJYCS>. Acesso em: 03 mar. 2024.

ANEXO A

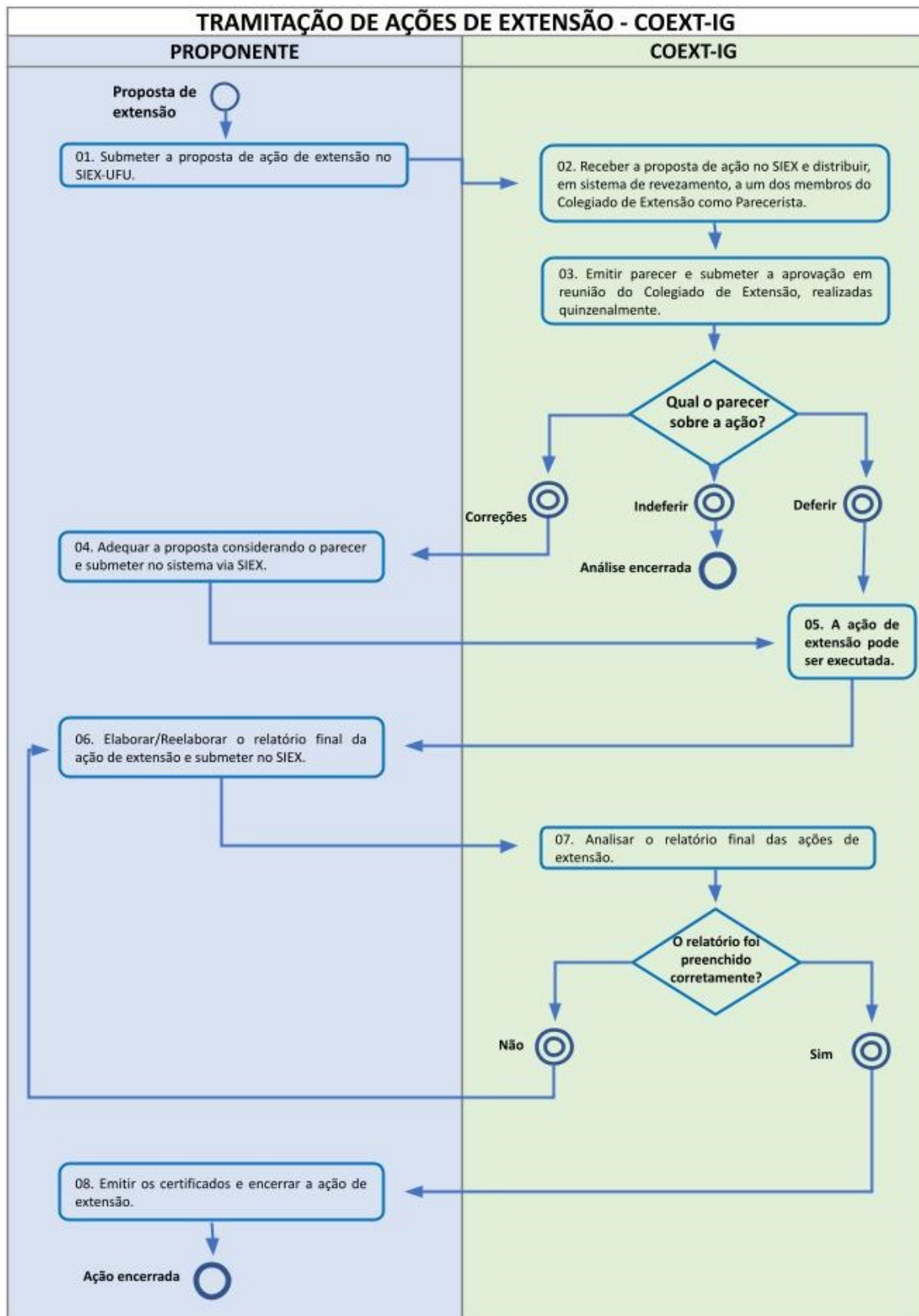

ANEXO B

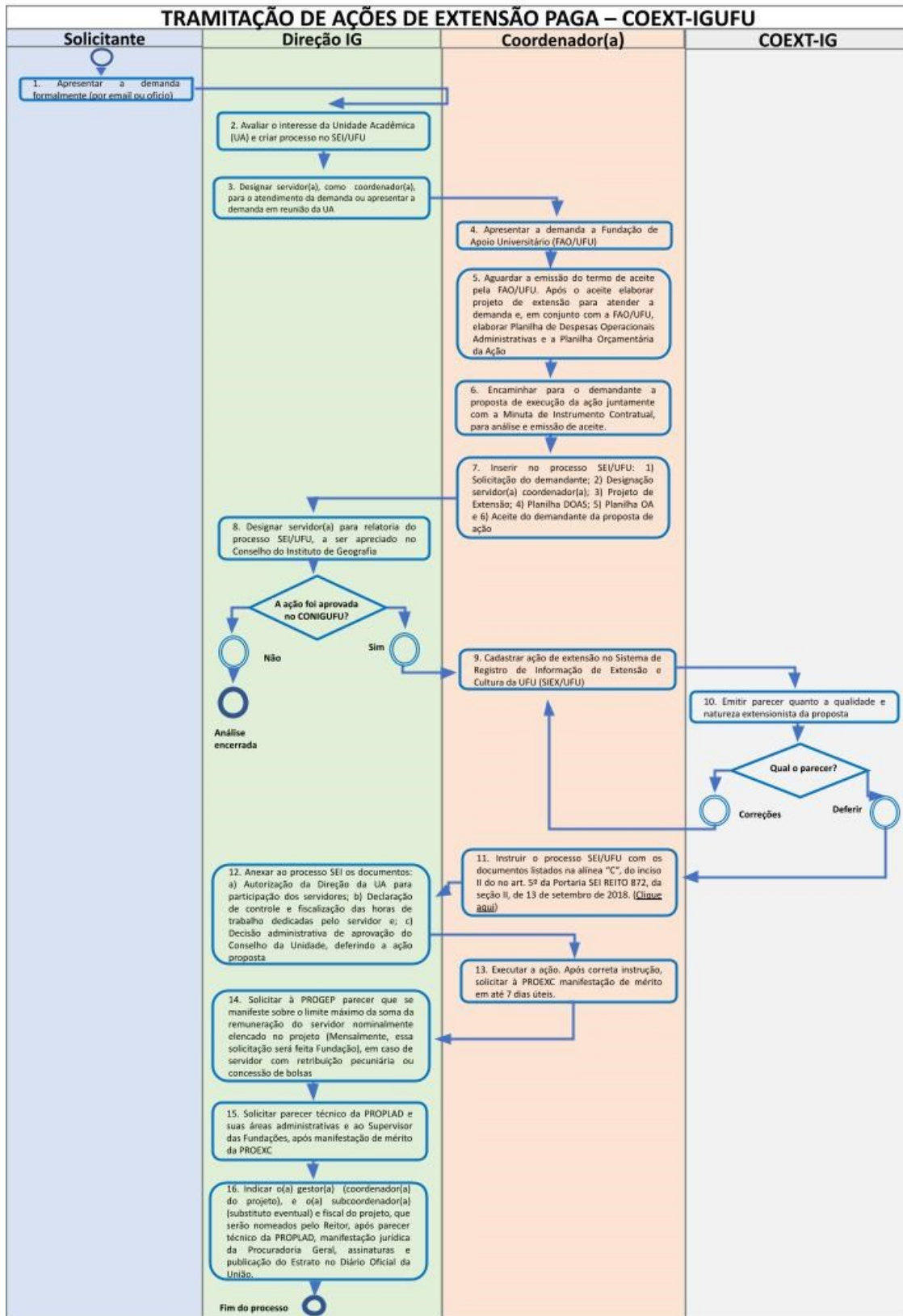

ANEXO C

Ano base	Mês	SIEX	Modalidade	Curso	Data 1º Parecer	1º Parecer	Data Deferimento	Status atual
2023	2022*	26358	Programa	Geografia	15/06/2022	Devolvido para Correção pela COEXT	17/04/2023	Deferida pela PROEXC
2023	2022*	26874	Programa	Geologia	26/09/2022	Devolvido para Correção pela COEXT	16/06/2023	Deferida pela PROEXC
2023	2022*	27270	Projeto	Geografia	17/10/2022	Devolvido para Correção pela COEXT	19/10/2022	Deferida pela PROEXC
2023	2022*	27474	Programa	Geografia	09/11/2022	Devolvido para Correção pela COEXT	01/03/2023	Deferida pela Unidade
2023	2022*	27656	Curso/Oficina	Geografia	24/11/2022	Devolvido para Correção pela COEXT	29/11/2022	Deferida pela Unidade
2023	2022*	27851	Curso/Oficina	Geografia	21/12/2022	Devolvido para Correção pela COEXT	02/03/2023	Deferida pela Unidade
2023	Jan	28029	Evento	Geografia	31/01/2023	Devolvido para Correção pela COEXT	31/01/2023	Deferida pela Unidade
2023	Jan	28052	Evento	EAC	31/01/2023	Devolvido para Correção pela COEXT	31/01/2023	Deferida pela Unidade
2023	Jan	28062	Projeto	EAC	31/01/2023	Devolvido para Correção pela COEXT	02/02/2023	Deferida pela PROEXC
2023	Fev	28076	Projeto		28/02/2023	Indeferida pela Unidade		Indeferida pela Unidade
2023	Mar	28385	Curso/Oficina	Geografia	21/03/2023	Deferida pela Unidade	21/03/2023	Deferida pela Unidade
2023	Mar	28386	Curso/Oficina	Geografia	21/03/2023	Deferida pela Unidade	21/03/2023	Deferida pela Unidade
2023	Mar	28395	Evento	Geografia	24/03/2023	Devolvido para Correção pela COEXT	27/03/2023	Deferida pela Unidade
2023	Abr	28463	Projeto		04/04/2023	Devolvido para Correção pela COEXT		Devolvido para Correção pela COEXT
2023	Abr	28394	Projeto	Geografia	04/04/2023	Devolvido para Correção pela COEXT	12/04/2023	Deferida pela Unidade
2023	Abr	28519	Curso/Oficina	EAC	05/04/2023	Deferida pela Unidade	05/04/2023	Deferida pela Unidade
2023	Abr	28631	Evento	Geografia	20/04/2023	Devolvido para Correção pela COEXT	05/05/2023	Deferida pela Unidade
2023	Abr	28459	Programa	Geografia	27/04/2023	Devolvido para Correção pela COEXT	08/05/2023	Deferida pela PROEXC
2023	Mai	28672	Projeto	Geografia	04/05/2023	Deferida pela Unidade	04/05/2023	Deferida pela PROEXC
2023	Mai	28578	Evento	Geografia	04/05/2023	Devolvido para Correção pela COEXT	05/05/2023	Deferida pela Unidade
2023	Mai	28632	Evento	Geografia	04/05/2023	Deferida pela Unidade	05/05/2023	Deferida pela Unidade
2023	Mai	28633	Evento	Geografia	04/05/2023	Deferida pela Unidade	05/05/2023	Deferida pela Unidade
2023	Mai	28701	Programa	Geologia	04/05/2023	Devolvido para Correção pela COEXT	19/06/2023	Deferida pela Unidade
2023	Mai	28754	Evento	Geografia	18/05/2023	Deferida pela Unidade	18/05/2023	Deferida pela Unidade
2023	Mai	28805	Curso/Oficina		18/05/2023	Devolvido para Correção pela COEXT		Devolvido para Correção pela COEXT
2023	Mai	28783	Curso/Oficina	Geografia	18/05/2023	Devolvido para Correção pela COEXT	22/05/2023	Deferida pela Unidade
2023	Mai	28833	Projeto	Saúde Coletiva	18/05/2023	Devolvido para Correção pela COEXT	22/05/2023	Deferida pela PROEXC
2023	Mai	28714	Programa	Geografia	18/05/2023	Devolvido para Correção pela COEXT	29/05/2023	Deferida pela PROEXC
2023	Mai	28748	Projeto	Geografia	18/05/2023	Devolvido para Correção pela COEXT	03/07/2023	Deferida pela PROEXC
2023	Mai	28970	Curso/Oficina	Geografia	31/05/2023	Deferida pela Unidade	31/05/2023	Deferida pela Unidade
2023	Jun	29110	Evento	Geologia	13/06/2023	Deferida pela Unidade	13/06/2023	Deferida pela Unidade
2023	Jun	29163	Evento	EAE	13/06/2023	Devolvido para Correção pela COEXT	14/06/2023	Deferida pela Unidade
2023	Jul	29293	Programa	Geografia	12/07/2023	Devolvido para Correção pela COEXT	28/09/2023	Deferida pela PROEXC
2023	Jul	29368	Evento	Geografia	24/07/2023	Deferida pela Unidade	24/07/2023	Deferida pela Unidade
2023	Jul	29443	Evento	Geografia	31/07/2023	Devolvido para Correção pela COEXT	31/07/2023	Deferida pela Unidade
2023	Ago	29469	Curso/Oficina	Geografia	02/08/2023	Devolvido para Correção pela COEXT	03/08/2023	Deferida pela Unidade
2023	Ago	29553	Projeto	EAC	10/08/2023	Devolvido para Correção pela COEXT	29/09/2023	Deferida pela PROEXC
2023	Ago	29598	Projeto	EAC	22/08/2023	Devolvido para Correção pela COEXT	29/09/2023	Deferida pela PROEXC
2023	Set	29771	Evento	Geografia	19/09/2023	Devolvido para Correção pela COEXT	20/09/2023	Deferida pela Unidade
2023	Set	29826	Curso/Oficina	Geografia	19/09/2023	Devolvido para Correção pela COEXT	20/09/2023	Deferida pela Unidade
2023	Set	29759	Curso/Oficina	Geografia	20/09/2023	Deferida pela Unidade	20/09/2023	Deferida pela Unidade
2023	Set	29896	Evento	EAC	25/09/2023	Devolvido para Correção pela COEXT	25/09/2023	Deferida pela Unidade

2023	Set	29922	Evento	EAC	27/09/2023	Devolvido para Correção pela COEXT	11/10/2023	Deferida pela Unidade
2023	Set	29854	Projeto		29/09/2023	Indeferida pela Unidade		Indeferida pela Unidade
2023	Out	29924	Projeto	Geologia	11/10/2023	Deferida pela Unidade	11/10/2023	Deferida pela PROEXC
2023	Out	30038	Evento	Geologia	11/10/2023	Deferida pela Unidade	11/10/2023	Deferida pela Unidade
2023	Out	29944	Projeto		11/10/2023	Devolvido para Correção pela PROEXC		Devolvido para Correção pela PROEXC
2023	Out	29882	Projeto	EAC	11/10/2023	Devolvido para Correção pela COEXT	07/11/2023	Deferida pela PROEXC
2023	Out	30117	Evento	Geografia	23/10/2023	Deferida pela Unidade	23/10/2023	Deferida pela Unidade
2023	Out	30138	Curso/Oficina	EAC	23/10/2023	Deferida pela Unidade	23/10/2023	Deferida pela Unidade
2023	Out	30132	Curso/Oficina	EAC	23/10/2023	Devolvido para Correção pela COEXT	26/10/2023	Deferida pela Unidade
2023	Out	30133	Curso/Oficina	EAC	23/10/2023	Devolvido para Correção pela COEXT	26/10/2023	Deferida pela Unidade
2023	Out	30137	Curso/Oficina	EAC	23/10/2023	Devolvido para Correção pela COEXT	26/10/2023	Deferida pela Unidade
2023	Out	30180	Evento	Geologia	26/10/2023	Deferida pela Unidade	26/10/2023	Deferida pela Unidade
2023	Nov	30226	Evento	Geologia	06/11/2023	Deferida pela Unidade	06/11/2023	Deferida pela Unidade
2023	Nov	30231	Evento	Geologia	06/11/2023	Deferida pela Unidade	06/11/2023	Deferida pela Unidade
2023	Nov	30248	Evento	Geografia	07/11/2023	Deferida pela Unidade	07/11/2023	Deferida pela Unidade
2023	Nov	30268	Evento	Geologia	20/11/2023	Deferida pela Unidade	20/11/2023	Deferida pela Unidade
2023	Nov	30313	Projeto	Geografia	20/11/2023	Deferida pela Unidade	20/11/2023	Deferida pela PROEXC
2023	Nov	30365	Evento	Geografia	24/11/2023	Deferida pela Unidade	24/11/2023	Deferida pela Unidade
2023	Dez	30394	Projeto		08/12/2023	Devolvido para Correção pela COEXT		Devolvido para Correção pela COEXT

Legenda: **Ações Executadas** **Ações Não Executadas.** * Ações com o primeiro parecer em 2022, mas deferidas em 2023

ANEXO D

ATIVIDADES DE EXTENSÃO EXECUTADAS - 2023				
ANO VIGÊNCIA	SIEX	TÍTULO	MODALIDADE	CURSO
2023	26358	Divulgação e disponibilização de trabalhos e pesquisas desenvolvidas no Instituto de Geografia-UFU	Programa	IGESC
2023	26874	Atividades Curriculares de Extensão: Difusão do Conhecimento Geocientífico I	Programa	Curso de Graduação em Geologia
2023	27270	MINHA ESCOLA NO QUILOMBO: valorização da cultura afrobrasileira e indígena	Projeto	IGESC
2023	27474	Programa de Formação Complementar em Geotecnologias – PROGEOTEC	Programa	IGESC
2023	27656	Mínicurso de Cartografia e Orientação - 2023: teoria e prática	Curso/Oficina	Curso de Graduação em Geografia
2023	27851	Milton Santos: trajetória intelectual e elaboração epistemológica	Curso/Oficina	Curso de Graduação em Geografia
2023	28029	Clara Ant em Uberlândia	Evento	IGESC
2023	28052	SEMEAC - I Semana do Engenheiro Agrimensor e Cartógrafo	Evento	Curso de Graduação em Engenharia de Agrimensura e Cartográfica
2023	28062	Mapeamento Cadastral do Bairro Bagagem de Iraí de Minas	Projeto	Curso de Graduação em Engenharia de Agrimensura e Cartográfica
2023	28385	Oficina de Introdução ao QGIS	Curso/Oficina	IGESC
2023	28386	Oficina de Introdução ao QGIS	Curso/Oficina	IGESC
2023	28394	Interdisciplinaridades com a comunidade: caminho para Universidade	Projeto	Curso de Graduação em Geografia
2023	28395	A CONEXÃO ENTRE ESCOLHAS ALIMENTARES, DESTRUIÇÃO DE FLORESTAS E IMPLICAÇÕES CLIMÁTICAS SOB O OLHAR DA EDUCAÇÃO AMBIENTAL	Evento	IGESC
2023	28459	Empresa Junior do curso de Engenharia de Agrimensura e Cartográfica - EJEAC	Programa	Curso de Graduação em Engenharia de Agrimensura e Cartográfica
2023	28519	Oferta de minicursos de geração de superfícies, curvas de nível, criação de reservatórios e uso da ABNT	Curso/Oficina	Curso de Graduação em Engenharia de Agrimensura e Cartográfica
2023	28578	Palestra - Cartografia Escolar: Contribuições e considerações de um professor Engenheiro Cartógrafo	Evento	Coordenação do Curso de Pós-Graduação em Geografia
2023	28631	Mínicurso de Noções Básicas de Excel Para Professores e Futuros Professores	Evento	Curso de Graduação em Geografia
2023	28632	Palestra - Cartografia Escolar: Contribuições e considerações de um(a) professor(a) Engenheiro(a) Cartógrafo(a)	Evento	Coordenação do Curso de Pós-Graduação em Geografia
2023	28633	Palestra - Cartografia Escolar: Contribuições e considerações de um(a) professor(a) de Geografia	Evento	Coordenação do Curso de Pós-Graduação em Geografia
2023	28672	Ler o mundo e as palavras	Projeto	IGESC
2023	28701	Atividades Curriculares de Extensão: Difusão do Conhecimento Geocientífico II	Programa	Curso de Graduação em Geologia
2023	28714	ENACTUS - UFU	Programa	IGESC
2023	28748	Curso de Extensão: ENSINO DE GEOGRAFIA E RELAÇÕES ÉTNICO RACIAIS: Povos Indígenas - Demarcação já	Projeto	IGESC
2023	28754	Geografia e o Lugar das Questões Socioambientais na UFU e UBA: Perspectivas de Extensão para a Comunidade Externa	Evento	Coordenação do Curso de Pós-Graduação em Geografia
2023	28783	Introdução ao QGIS Para Docência Em Geografia	Curso/Oficina	IGESC
2023	28833	Comunicação em Saúde: práticas dialógicas no contexto dos sujeitos	Projeto	Curso de Graduação em Saúde Coletiva
2023	28970	Delimitação e Mapeamento de Bacia Hidrográfica	Curso/Oficina	IGESC
2023	29110	Recepção dos alunos do Ensino Fundamental da Escola Estadual Pedro Álvares Cabral nos Laboratórios de Ensino e Pesquisa do Curso de Geologia - Unidade Boa Vista	Evento	Curso de Graduação em Geologia
2023	29163	Mapeamento Aéreo com Drone para Agricultura de Precisão	Evento	Curso de Graduação em Engenharia de Agrimensura e Cartográfica
2023	29293	Programa de capacitação e formação complementar de docentes em Mineralogia e Petrografia e formação de monitores.	Programa	IGESC
2023	29368	Grandes projetos de mineração no Brasil e Vulnerabilidades socioambientais	Evento	IGESC
2023	29443	Mini curso do Software Stellarium, de Astronomia, para atuais e futuros professores	Evento	Curso de Graduação em Geografia

2023	29469	Mudanças climáticas globais: passado, presente e futuro	Curso/Oficina	Coordenação do Curso de Pós-Graduação em Geografia
2023	29553	Núcleo de Extensão e Pesquisa em Astronomia Carlos Alberto de Magalhães Cordeiro Palhares	Projeto	Curso de Graduação em Engenharia de Agrimensura e Cartográfica
2023	29598	Projeto de Extensão em Planejamento Urbano para crianças e jovens do ensino fundamental e médio	Projeto	Curso de Graduação em Engenharia de Agrimensura e Cartográfica
2023	29759	AULÃO ENEM PET MEC GEOGRAFIA	Curso/Oficina	Curso de Graduação em Geografia
2023	29771	Trabalho de Campo Planetário e Memorial do Cerrado, Goiânia, GO: possibilidades de experimentação e troca de saberes com funcionários e visitantes do Planetário e Memorial do Cerrado	Evento	Curso de Graduação em Geografia
2023	29826	Ensinando aspectos socioambientais em parques municipais de Uberlândia-MG: materiais e aulas de campo de Geografia de licenciandos para estudantes da educação básica	Curso/Oficina	Curso de Graduação em Geografia
2023	29882	Minha Escritura	Projeto	Curso de Graduação em Engenharia de Agrimensura e Cartográfica
2023	29896	Nomes Geográficos e Controle de Qualidade das Bases Cartográficas do IBGE	Evento	Curso de Graduação em Engenharia de Agrimensura e Cartográfica
2023	29922	CONEXÃO UFU-ESCOLA: Recepção das escolas Padre Lázaro de Menezes e Joaquim Botelho no Campus Monte Carmelo	Evento	Curso de Graduação em Engenharia de Agrimensura e Cartográfica
2023	29924	Geodiversidade e educação: uma ação entre Universidade e Escola em Abadia dos Dourados (MG)	Projeto	Curso de Graduação em Geologia
2023	30038	Oficina de Geociências com escolas do município de Monte Carmelo	Evento	Curso de Graduação em Geologia
2023	30117	A geógrafa/ o geógrafo como bacharel	Evento	Curso de Graduação em Geografia
2023	30132	Palestra: Atuação da Agrimensura no Registro de Imóveis na visão da NBR17047	Curso/Oficina	Curso de Graduação em Engenharia de Agrimensura e Cartográfica
2023	30133	Palestra: Normas Técnicas da ABNT para locação de Edificações e Terraplenagem	Curso/Oficina	Curso de Graduação em Engenharia de Agrimensura e Cartográfica
2023	30137	Palestra: Controle de Qualidade da NBR17047	Curso/Oficina	Curso de Graduação em Engenharia de Agrimensura e Cartográfica
2023	30138	Oficina de Escalas Cartográficas para o Ensino Fundamental e Médio - Escola Estadual Clara Chaves	Curso/Oficina	Curso de Graduação em Engenharia de Agrimensura e Cartográfica
2023	30180	IV Semana Geológica da UFU	Evento	Curso de Graduação em Geologia
2023	30226	Visita dos da ADEMC (Associação de Deficientes de Monte Carmelo) ao LAPE (Laboratório de Paleontologia Estratigráfica)	Evento	Curso de Graduação em Geologia
2023	30231	Geo(visita) na Unidade Cidade Jardim (UFU Monte Carmelo)	Evento	Curso de Graduação em Geologia
2023	30248	SEMINÁRIO DE ENSINO RELIGIOSO: Saberes e práticas pedagógicas na promoção do diálogo inter-religioso	Evento	Curso de Graduação em Geografia
2023	30268	Os Segredos de Gaia: Geologia nas Escolas	Evento	Curso de Graduação em Geologia
2023	30313	Ensino de Geografia para os anos iniciais: múltiplas linguagens e ludicidade	Projeto	IGESC
2023	30365	Espaço de Diálogo: Ensino de Geografia, Currículo e Política Educacional na rede municipal de ensino de Uberlândia-MG	Evento	Curso de Graduação em Geografia

ANEXO E

ROTEIRO DE ANÁLISE DE AÇÃO DE EXTENSÃO PARA EMISSÃO DE PARECER.

Analista parecerista: NOME DO(A) PARECERISTA

1) Aspectos Gerais Técnicos:

1.1) Modalidade da Ação de Extensão Proposta:

Programa Projeto Curso/Oficina Evento Prestação de Serviço

1.2) A ação foi cadastrada previamente? Sim Não Não se aplica

1.3) A ação foi preenchida corretamente em todos os campos?

Sim Não Não se aplica

1.4) A indicação do público direto e do indireto e sua respectiva relação estão coerentes?

Sim Não Não se aplica

1.5) Há parceiros internos e externos? Sim Não Não se aplica

2) Aspectos Essenciais para se constituir em ação de extensão:

2.1) Quanto à participação do discente de graduação:

2.2) A ação de extensão apresenta estudantes de graduação em sua equipe de execução, exercendo papel protagonista? Sim Não Não se aplica Não Indica

2.3) A ação indica impacto da ação sobre a formação discente?

Sim Não Não se aplica

3) Quanto à relação com a comunidade externa:

3.1) A ação de extensão é destinada à comunidade externa?

Sim Não Não se aplica Não indica

3.2) A forma de divulgação da ação é eficiente para alcançar o público-alvo indicado?

Sim Não Não se aplica

3.3) A comunidade externa é considerada de forma relevante, tendo seus saberes/necessidades valorizados na ação? Sim Não Não se aplica

4) Análise Específica da Ação

4.1) A ação apresenta UM objetivo geral e objetivos específicos?

Sim Não Não se aplica

4.2) A ação apresenta período de execução? Sim Não Não se aplica

4.3) A ação apresenta período de inscrição? Sim Não Não se aplica

5) Quanto à justificativa:

5.1) Apresenta de forma compreensível a importância da ação, justificando sua realização? Sim Não Não se aplica

6) Quanto à metodologia:

6.1) A metodologia apresentada permite compreender como a ação será executada?

Sim Não Não se aplica

7) Quanto às metas:

7.1) A ação registra as metas a serem alcançadas, sendo estas passíveis de serem mensuradas, como forma de aferir se foram ou não alcançadas? Sim Não Não se aplica

8) Quanto à avaliação:

8.1) A ação indica com avaliará se alcançou as metas e objetivos propostos?

Sim Não Não se aplica

9) Quanto ao público alcançado:

9.1) O público-alvo foi indicado de forma coerente? Sim Não Não se aplica

10) Quanto ao local de realização:

10.1) A ação apresenta local de realização? Sim Não Não se aplica

10.1.1) Se esta ocorre na UFU, há indicação de como tornar viável a participação da comunidade externa? Sim Não Não se aplica

11) Quanto à exequibilidade da ação (cronograma):

11.1) A ação apresenta cronograma de atividades, com datas e/ou relação temporal coerente? Sim Não Não se aplica

12) Referências:

12.1) Aquelas consultadas pelo/a proponente para a realização da ação. Aqui é importante indicar o marco legal como referencial.

Sim Não Não se aplica

13) Parecer final:

deferir indeferir devolver para correções.

14) Correções solicitadas para deferimento: